臺灣新民報 夕刊 二月二十一日
（第二版）（景德鎮電）（昭和十三年二月二十二日（火曜日）臺灣日日新報社）（昭和一年五月九日第三種郵便物認可）
第一万三千六百二十二號

滿洲國を承認

獨逸政府正式に

聯盟に復歸せず

列國の對支援助難詰

日支紛爭に付き喝破

【ベルリン二十日發同盟】ヒトラー總統は二十日の國會演説でドイツは今後斷じて聯盟に復歸せぬ旨言明した

【ベルリン二十日發同盟至急報】ヒトラー總統は二十日の國會演説でドイツ政府は滿洲國を正式承認する旨聲明したヒトラー總統は二十日の國會演説でドイツは今後斷じて聯盟に復歸せぬ旨言明した

【ベルリン二十日發同盟】ヒトラー總統がドイツ國會に於いて其の內外政策を中外に聲明する日とあって、國會は全世界の視聽を集めて二十日午後一時開會されヒ總統は一時間五分に亙り歴史的大演説を行ったが演説中日支紛爭に對するドイツの態度を聲明した要旨を左の如く發表した

日本の絶對的勝利はソ聯の極東進出に比し如何に優るか火を睹るよりも明かである、ドイツはこの見地から模範的な中立的態度援助を堅持し來った、若し各國が眼に餘る一方的態度援助を遂行しなかったならば東亞の紛爭は既に過去の物語となってゐたであらう

（寫眞はヒトラー總統）

國會の外交演説大要

【ベルリン二十日發同盟】ヒトラー總統がドイツ國會に於いて其の內外政策を中外に聲明する日とあって、國會は全世界の視聽を集めて二十日午後一時開會されヒ總統は一時間五分に亙り歴史的大演説を行ったが演説中日支紛爭に對するドイツの態度を聲明した要旨を左の如く發表した

この日總理の發言に身を固めた全議員は正に一瞬たりともクロールオペラの觀衆に變身、ヒトラー總統の來着を待つ嚴肅な空氣は場内に漲ったが、議員の總數を見渡せば外交の重大性を物語る如く八百名、新聞記者一百名を越すフランス、イタリー、ドルコ各國大使はナチ新政權の誕生以來、各國の首都が總動員で一流だ、議員の總數を見渡せば外交の重大性を物語る如く八百名、新聞記者一百名を越すフランス、イタリー、ドルコ各國大使はナチ新政權の誕生以來、各國の首都が總動員で一流だ、議員の總數を見渡せば外交の重大性を物語る如く八百名、新聞記者一百名を越すフランス、イタリー、ドルコ各國大使

彼に交つて最後六使の顔も見えた、當國の首腦部竝最の顔が顯へてゐる、芒洲午後二時ヒトラー總統は國會演説に入つた、この演説中日支紛爭に對するドイツの態度を聲明した要旨を左の如く發表した

彼に交つて最後六使の顔も見えた、當國の首腦部竝最の顔が顯へてゐる、芒洲午後二時ヒトラー總統は國會演説に入つた、この演説中日支紛爭に對するドイツの態度を聲明した要旨を左の如く發表した

リング空相を隨へて入場した、グーリング議長の開會の挨拶あつてヒトラー總統は徐々午後二時五分壇上に現はれ演説に入つた、この演説中日支紛爭に對するドイツの態度を聲明した要旨を左の如く發表した

リング空相を隨へて入場した、グーリング議長の開會の挨拶あつてヒトラー總統は徐々午後二時五分壇上に現はれ演説に入つた、この演説中日支紛爭に對するドイツの態度を聲明した要旨を左の如く發表した

大演説は二時間半十分に及んで三時五十五分漸く終了した、ヒトラー總統は先づナチ新政權の歴史的使命を說明し、ドイツ政府は現在の紛爭に對し中立の原則を維持するものであり極東に於ける永久和平を希求するものである、而して若し英米國家が支那の對日抗戰を援助する爲に依り紛爭に干渉してゐなかつたならば既に現在平和を囘復する道が出來たであらう

大演説は二時間半十分に及んで三時五十五分漸く終了した、ヒトラー總統は先づナチ新政權の歴史的使命を說明し、ドイツ政府は現在の紛爭に對し中立の原則を維持するものであり極東に於ける永久和平を希求するものである、而して若し英米國家が支那の對日抗戰を援助する爲に依り紛爭に干渉してゐなかつたならば既に現在平和を囘復する道が出來たであらう

歴史的　必然の革新に基き新國の誕生と國家との間に明確な一線を劃する爲の滿洲國を承認するに決した、若し現在の日支關係に於いて日本が敗北するところもあらまい、支那が自國のガのみを以つてしてはボルシエヴイキを撃滅し得ない事は明かであり日本が極東の平和を擁護する爲にボルシエヴイズムが勝利を得る事に依つて滿が脅かされないであらう、ドイツ政府は

僅か二十分足らずで
敵機二十數機を撃墜
戰史を飾る武漢空中戰

【上海二十日發同盟】十八日海軍航空隊の護衛の下はれた空中戰こそ世界空戰史を飾る大空戰であり又その戰績こそ從來の諸外國の空戰に比類なきものであつたがその詳報が次の如く發表された――この日○○基地を進發した我が海の荒鷲○○機は午後二時頃上空にその敵機を發見、勇躍これに挑んだ、平素ならば我が空軍の威力を恐れて發見次第遁走を續ける敵機は

ソ聯よ　り新たに購入せる新鋭機を揃へてか小癪にも我を迎撃せんとして十六機、十七機、十八機と續々十五機をもつて上昇し空中戰を挑んで來た、金子大尉の指揮すさまじき我が○○機は「よき獲物哉」とばかりに眺める敵機中に突入し縱横無盡に上空に入り亂れて正に我が空中戰を開始し十數分にして敵十數機を叩き落したこの間僅か小林一等飛行兵曹長は十七機目を撃墜した上敵はじ　と見て西方に向け逃走を企てた敵機を追撃して行く途中江北上空にも敵機の編隊を發見、勇敢にも單機この中に突入して忽ち一機を撃墜、續いて二機を合計四機撃墜といふ驚くべき戰果を擧げた、斯くて數々の敵機を墜とした我が○○基地附近の空中戰の後には再び敵機十數機が火を吐いて落ちて行つた、この二回目の空中戰で正に驚嘆したのは十數分の後には再び敵機の數は十八機、我方の撃墜機數である、僅か數時間足らずで敵機二十數機を撃墜した我が○○基地の勇姿は實に十六機を一機、十七機を二機、十八機を三機撃墜したがこの內二機は僅かに損傷を受けたのみで殘りの十四機は全部撃墜されたのである、敵は十八機、我方の撃墜機數である、斯くて數々の敵機を撃墜しようとした所を我が○○基地から發進した我が○○機に發見され、勇敢にも單機この中に突入して忽ち一機を撃墜、續いて二機を合計四機撃墜といふ驚くべき戰果を擧げた、斯くて數々の敵機を撃墜した我が○○基地附近の空中戰の後には再び敵機十數機が火を吐いて落ちて行つた、この二回目の空中戰で正に驚嘆したのは十數分の後には再び敵機の數は十八機、我方の撃墜機數である、僅か數時間足らずで敵機二十數機を撃墜した我が○○基地の勇姿は實に十六機を一機、十七機を二機、十八機を三機撃墜したがこの內二機は僅かに損傷を受けたのみで殘りの十四機は全部撃墜されたのである

兄の遺骨を背負ひ
群がる敵を斬り伏す
蚌埠西北で散った星野上等兵

【蚌埠二十日發本社特電】十八日午後六時蚌埠西北の無名部落に勇戰して來た敵二百名と交戰、馬賊にも滅多に起つて敵中に駈り込みなぎ倒し突き伏せ敵陣に殉れた一兵士の背嚢から意外にも戰死の勇士が判明した――この勇士は部隊長上等兵（新潟縣出身）で貫かれて名譽の戰死を遂げた、その後弟の登兵は特に兄さんの遺骨を抱ひ受け「兄さん」と勇ましく呼んだ白布に包んで背嚢に入れ戰友にも「俺は兄貴と一緒に戰ふんだ、兄貴の仇討だ」と云つて江北戰の殘る處で敵陣の手柄を爭て來たのであつた、遺骨と共に入つてゐた手帳には兄戰死後の目的が書き付けられ最後には

兄さん、私は元氣です、兄貴の仇討は隨分やりました、手柄も少しは擧げました、安心なさい、それも皆私の背中に負れてゐる兄さんの德の力と

考へて　ゐます、蚌埠も已に陷ちました、之からもつと

兄さんと共に勝ひませう

と書いてある○○部隊長協め戰友を泣かせた

香港へ避難した者
大半は便船で歸る
乘船券はプレミアムつき

【香港二十一日發】上海方面より香港へ避難をせる者は一時五万人の多きに上つたが最近の上海、南京戰況の好轉に伴ひ同方面の治安が回復したので續々香港に來着せる者の為に上海行の便船は常に滿員で乘船券にはプレミアム付である香港へ避難するダンサー連中も大半は今までの便船で續續と歸還してゐる

麻繩がくづれ
貨物列車脫線す
斗六驛で上下線とも大混亂

斗六に於ける貨物列車顚覆事件：…二十日午後八時二十五分斗六を發つた貨物六百一號荒隆行列車は十分遲れて二十六列車は斗南折返し、荒隆午後二時發下り二十二列車は林內折返して貨物六百一號荒隆行列車の列車が一時間四十分遲れて二十六列車は彰化終着一時間二十分矢走延着でダイヤにヒビが生じたが、急を聞いて彰化機關區から派遣された救援列車は斗六驛構內ポイント附近で卅九輛目から四輛を脫線、ために斗六驛發上り二十四列車は斗南から折返し、台中下り二十七列車は林內折返し、斗南發上り二十六列車は斗南折返し、荒隆午後二時發下り二十二列車は林內折返して貨物六百一號荒隆行列車は十分遲れて二十六列車は彰化終着一時間二十分矢走延着でダイヤにヒビが生じたが、急を聞いて彰化機關區から派遣された救援列車は斗六驛構內ポイント附近で卅九輛目から四輛を脫線、ために斗南

洋服や學用品は 國策順應の代用品を

牛皮、純毛製品は避ける樣 ドイツでは藁靴を使用した

文部省學務課長　岩松五良

入學期を控へて、小、中等學校その他學務當局に入學の子供をもたれる家庭では、洋服、靴、その他の學用品を新しく整へる爲をとなた考へてゐる頃ですが、今年は時局の爲に、例年と異つて國際的必需品はなるべく避けるといふ國策の方針に基いて、それ〴〵慎重な態度に出てほしいものです、以下これに關して文部省學務局學務課長岩松五良氏に伺ひました。

×

先づ第一に考へてほしいのは、この際際に必要なもの、高價に購入とられば原料が手に入らないといふ品物を極力お互ひに避け節約して、この非常時局を國民全體が實踐つてゆくといふ協力が最しいものです。

それが學用品として、

一、**ランドセル**——これは從來は牛皮で出來てゐるものが、二番目の方もあつてよい事になつてゐますが、牛皮は必要な軍需品ですから、それは出來るだけ避けてほしいものです。そんならどんな品物を代へるかといひますと、豚の皮、馬の皮で作つたもの、又ボール紙製のランドセルも現れてゐますから、たとへこれ等の紙の方がないとか價格が高いとかいふ點は我慢して使用してほしいのです

二、**革**——これも牛皮製のものは避けて、豚、馬の皮その他のもので間に合せてほしいものです。

三、**紙、布、ノート等**——これも節約して非常時國民に協力してほしいものです。

四、**洋服**——これは既に二月一日から綿毛、絹織製品は作られない事になつて居ますが、官場から移牒が出ますので、これに代つて二割上スフ、テーブルフアイバーが混用される想定になつてゐますが、とかくスフ、テーブルは汚れがきかないとか、保溫力を缺いてゐるとか、耐久力が入學期を控へて、小、中等學校その他學務當局に入學の子供をもたれる家庭では、洋服、靴、その他の學用品を新しく整へる爲をとなた考へてゐる頃ですが、今年は時局の爲に、例年と異つて國際的必需品はなるべく避けるといふ國策の方針に基いて、それ〴〵慎重な態度に出てほしいものです、以下これに關して文部省學務局學務課長岩松五良氏に伺ひました。

×

先づ第一に考へてほしいのは、この際際に必要なもの、高價に購入とられば原料が手に入らないといふ品物を極力お互ひに避け節約して、この非常時局を國民全體が實踐つてゆくといふ協力が最しいものです。

それが學用品として、

一、**ランドセル**——これは從來は牛皮で出來てゐるものが、二番目の方もあつてよい事になつてゐますが、牛皮は必要な軍需品ですから、それは出來るだけ避けてほしいものです。そんならどんな品物を代へるかといひますと、豚の皮、馬の皮で作つたもの、又ボール紙製のランドセルも現れてゐますから、たとへこれ等の紙の方がないとか價格が高いとかいふ點は我慢して使用してほしいのです

二、**革**——これも牛皮製のものは避けて、豚、馬の皮その他のもので間に合せてほしいものです。

三、**紙、布、ノート等**——これも節約して非常時國民に協力してほしいものです。

四、**洋服**——これは既に二月一日から綿毛、絹織製品は作られない事になつて居ますが、官場から移牒が出ますので、これに代つて二割上スフ、テーブルフアイバーが混用される想定になつてゐますが、とかくスフ、テーブルは汚れがきかないとか、保溫力を缺いてゐるとか、耐久力が

×

以上の外にもつと觸れて調べれば澤山ありますが、國家が非常時を乘り切る爲に、國民全體が節約する爲に、民間にその代用品を教へ多く出してゐる訳ですが、とかく日本人は新しい代用品が出ると、それにケチをつけるので、こんな品物では駄目だと批評したがるのです。今日ではそんな贅を言つてゐる場合ではないのです。牛皮が馬の皮に代つて履物が悪いとか、モチが悪くて困つた不經濟だであつても、また絹毛、絹織製品がステーブルにかはれば、やはり以上の缺點があつても、これは今日の時勢としては止むを得ない事ですから、これに堪へて國民が同じ歩調で進つて國策に副はねばならぬことをよく覺識してほしいものです。

×

ドイツでは大戰の時、靴の底を拵へて履く程ですから、新しい物がよしんば惡くとも、それでやたらに一足取つて使ふのは不經濟であつて、從つてゆく狀から必要だと思ひます。ダークブランの縞り綿、フラット・クレープ地で上品な落着いたアフタヌーン・ドレス、御來の食、即製なたどといふ結構です。

春の婦人服

ダークブランの縞り綿、フラット・クレープ地で上品な落着いたアフタヌーン・ドレス、御來の食、即製なたどといふ結構です。

つてゆく狀から必要だと思ひます從つてこれを實踐する事は國民よく非常時の意義を認識させ、子供も一緒にこの非常時局に力をつくすのだといふ氣に敎育してやくことが、銃後の最も必要な事だと思ひます故、世間もこの點をよく認識して善處されたいものです

一御存知で知友御一かすて

鷄肉の串燒

材料(二人前)　鷄の軟かい肉六匁、甘醋漬けの葉生姜三本、たゞし初夏時葉へ方　鷄肉はどよい大きさに切りにして四個位づゝ細い竹串に刺します。これを七輪にかけ、强火でさうと醤油を燒きます。焦げましたら醤油へ次のたれを三回つけてから、こんがりと燒き上げ、一人前二串づゝ皿に盛り、粉山椒をパラリと上にふりかけ甘醋生姜を入れ、柳火で燒いた葉生姜のものに混ぜ合せた中に、生姜の皮をむいてさうと絞り汁をくぐらせたものを二十分間ほど漬けます。

化粧品が高くなる 無駄のない經濟的な使ひ方を實行しませう

化粧品と名づくものは、石鹼、髭剃きを除いて、全部に課稅を賦せられることになりましたが、御婦人方はこれから化粧品を使ふのに心配の種を加つて無駄のない經濟的な使ひ方をきはなければなりません。それで各化粧品などういふ風に使ふたらよいかといふ點を專門家に聞いて見ました。

春の婦人服

ダークブランの縞り綿、フラット・クレープ地で上品な落着いたアフタヌーン・ドレス、御來の食、即製なたどといふ結構です。

つてゆく狀から必要だと思ひます從つてこれを實踐する事は國民よく非常時の意義を認識させ、子供も一緒にこの非常時局に力をつくすのだといふ氣に敎育してやくことが、銃後の最も必要な事だと思ひます故、世間もこの點をよく認識して善處されたいものです

一御存知で知友御一かすて

鷄肉の串燒

材料(二人前)　鷄の軟かい肉六匁、甘醋漬けの葉生姜三本、たゞし初夏時葉へ方　鷄肉はどよい大きさに切りにして四個位づゝ細い竹串に刺します。これを七輪にかけ、强火でさうと醤油を燒きます。焦げましたら醤油へ次のたれを三回つけてから、こんがりと燒き上げ、一人前二串づゝ皿に盛り、粉山椒をパラリと上にふりかけ甘醋生姜を入れ、柳火で燒いた葉生姜のものに混ぜ合せた中に、生姜の皮をむいてさうと絞り汁をくぐらせたものを二十分間ほど漬けます。

化粧品が高くなる 無駄のない經濟的な使ひ方を實行しませう

化粧品と名づくものは、石鹼、髭剃きを除いて、全部に課稅を賦せられることになりましたが、御婦人方はこれから化粧品を使ふのに心配の種を加つて無駄のない經濟的な使ひ方をきはなければなりません。それで各化粧品などういふ風に使ふたらよいかといふ點を專門家に聞いて見ました。

白粉

ドイツでは大戰の時、靴の底を拵へて履く程ですから、新しい物がよしんば惡くとも、それでやたらに一足取つて使ふのは不經濟であつても、また絹毛、絹織製品がステーブルにかはれば、やはり以上の缺點があつても、これは今日の時勢としては止むを得ない事ですから、これに堪へて國民が同じ歩調で進つて國策に副はねばならぬことをよく覺識してほしいものです。

×

次に白粉ですが、これは燒でも水でも手でつけるのは不經濟であり美容衛生上からもよろしくないので、容器に入れて敷掌で塗ることです。粉白粉は指尖の長いパフをもんで白粉をつけてから顔に叩くやうにしてつけることで、こするのは粉が落ちて無駄です。

×

最後に、口紅ですが、口紅はポットは使はず紅筆で輕くつけ、脣全體をたいてならしてから紙につけます。口紅は、先づコールドクリームをひいて薄色口紅をつけ更に濃色口紅をつけると眞ゆがなく持ちもよろしうございます。

×

以上のやうな注意をして使用しますればこれまでの使用量を半減するまでゆかずともかなり少くすることが出來、從つてこれ等が高くなつてもさして影響を受けないことになりませう。

（山本鈴子）

口紅

口紅はポットは使はず紅筆で輕くつけ、脣全體をたいてならしてから紙につけます。口紅は、先づコールドクリームをひいて薄色口紅をつけ更に濃色口紅をつけると眞ゆがなく持ちもよろしうございます。

×

以上のやうな注意をして使用しますればこれまでの使用量を半減するまでゆかずともかなり少くすることが出來、從つてこれ等が高くなつてもさして影響を受けないことになりませう。

（山本鈴子）

香水

香水に一たん取つて使ふのは不經濟で敎から指先でクリームを直接に顔につけ、マッサージの時よりぐつと少く汚れが落ちるだけでよいのです。脣にとると、不要の部分がそこに吸收されるからです。又香水料としての時は最も少量で、顏の肌膚に向けてつければ十分でせう。

×

パニシング

パニシングは、指先で顏にごく少量づつつけ、そして皺や顏際などの脂の出るところにつけないことです。

×

又化粧水も、脣にちよつと脂肪細かガーゼなどにて、三滴落したもので顏を拭くか肌につける程度でよいでせう。

×

次に白粉ですが、これは燒でも水でも手でつけるのは不經濟であり美容衛生上からもよろしくないので、容器に入れて敷掌で塗ることです。粉白粉は指尖の長いパフをもんで白粉をつけてから顔に叩くやうにしてつけることで、こするのは粉が落ちて無駄です。

×

最後に、口紅ですが、口紅はポットは使はず紅筆で輕くつけ、脣全體をたいてならしてから紙につけます。口紅は、先づコールドクリームをひいて薄色口紅をつけ更に濃色口紅をつけると眞ゆがなく持ちもよろしうございます。

×

以上のやうな注意をして使用しますればこれまでの使用量を半減するまでゆかずともかなり少くすることが出來、從つてこれ等が高くなつてもさして影響を受けないことになりませう。

（山本鈴子）

粉白粉 千番一タスマ　で味色な鮮新 るすチモ永

1 素顏で外出するべからず
これから烈しい寒先にかけて、素顏で外出はニキビ吹出物の原因を作るやうなものです。クリームを薄く引いた上に、新鮮な色味のマスター・粉白粉を軽く叩いておけば日本女性の肌に最適の粉白子ですから明れや軽く潤かモチします。

2 お肌を酷使するべからず
鮮り色々な化粧品でお肌をいぢりやぶるのは却つてお肌の敵を作ります。軽く寒先はあのやうに油けこむマスターパニシングで肌肌を調節するのが一番です。肌の荒門荒敵ラサランの効果で、ニキビ吹出物を解消し敏感な肌に美澤させます。

3 人前でコンパクトを使ふべからず
まして……人前でおかねの濃度な化粧直し……それは軽かに人格を疑はれます。マスターホームパクトは優美高の最高級白粉で日本女性の肌に最適の粉白粉です。から寒敵な指先にて色味を薄く軽くお化モチします。これからの寒さのお肌荒れに注意して下さい。

トクパムーホータスマ　で味色な鮮新 るすチモ永

ゲンシニバ・ータスマ　等一に下粧化 か爽とつラサ

スプッロドン油肝ミツワ

ゆんか

河合藥學博士發明

日英米佛諸法型特許

各小學校撰用

家庭を明るくする 榮養の合理化

勉強の持續力

過度に勉強すれば何故身體を害ふか。身體の運動が不足する爲に、食物の攝取量が減じ、また消化器の機能が弱つて榮養の衰へる事が最大の原因である。故に、受驗準備の學生、讀書家等には、適當の運動と頭腦の休養が必要であると同時に、體內の新陳代謝を旺盛にして、攝取した食物の同化作用を促進する各種のビタミンと、腦神經の榮養たる燐を、共に忘らず補給すれば、衰弱を防ぎ、結核等の病氣に對し抵抗力を强め、視力の減退を防ぎ、身體の耐久力を增して、頑健に勉强を持續する事が出來る。

劇務とビタミン

官公署や會社商店等で劇しい事務をさゞ硝子窓の中で一日を過す爲に、特に病菌に對する抵抗力が減退して、之を防ぐ爲には抵抗力を强化するビタミンA、及び燐、カルシウム、鐵等の無機榮養素を共に補給すれば、常に張り切る精力を以て劇務を續なく處理し能率を增す事が出來るであらう。

主婦の榮養經濟

一家の經濟と、夫への內助と、子女の敎育と、家族の衞生とにつとむる主婦の任務は、極めて重いにも拘はらず、日本の婦人は自分自身の健康には不注意で、榮養不完全の食事に平然たる人が多いと外國婦人に云はれて居るのは殘念である。家族の健康を增す爲には先づ主婦が榮養の合理化を實行して自分の身體を强壯にする事が肝要である。『最も經濟な榮養の取り方』その第一はビタミンAとD、及びBと、及び各種の無機榮養素をミツワ肝油ドロップスに依つて攝取する事、現にそれを實行して居る人達は、冷え込み等も忘れ、冬中暖かで感冒も引かず、家庭の燦く太陽となつて元氣よく働いて居る。

治療よりも豫防

平素僅かな費用を惜んで、病氣の豫防を怠つて居ると他日病氣に罹つた時後悔せねばならぬ。病氣に罹らぬ用心とは、病原菌に對する抵抗力を養ふことで、抵抗力强化劑のミツワ肝油ドロップスを常に食卓に備へて一顆か二顆づゝ食後に服用する方法が最も效果著しく且つ一番經濟である

ミツワ肝油ドロップスが何故一番良いか

❶肝油を牛乳同樣に、完全に乳化してあるので、消化吸收が良い。
❷ビタミンA・Dに、複合ビタミンB・燐・カルシウム・鐵・キナ等の各榮養素を配合してあるので綜合效果が大きい。
❸一々嚴格な試驗を經て、ビタミンA・Dの含量を嚴密に一定してあるので效力の不同が無く安全確實である。

ミツワ肝油ドロップス一顆のビタミン含量は普通肝油五瓦以上

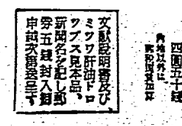

文獻記明書及びミツワ肝油ドロップス見本品、新聞名を記し郵券五錢封入御申越次第呈上

東京　丸見屋商店藥品部
大阪　ミツワ石鹼本舗

C.83

連載漫畫 夢の御馳走センチャン

チビヌスマレチ、ヒカンシタ、センチャンハ、マイニチ、モクサント、サガシニ、デカケマシタガ、ナカ〳〵ミツカリマセン、クフハ、フタリガ、ベツ〳〵ニ、サガスコトニシマシタ。

センチャンガ、エイガワンノ、マヘマチキテ、フト、カンバン、チビクンガ、ウツツテヰマスノ、シヤシンヲミルト、ナント、チビクンハ、ムチユウデ、ナカヘトビコミマシタ。

川原久仁於

新妻が掛物であつた

問　小生は二十二になる本島人青年で家業繁忙故を出て現在或所に勤めてゐる者です。家は世と妹と家內の四人暮して父の遺産で上流に近い生活を營んでをります。昨年の暮某氏の紹介に係る或有力者の娘と縁談が生じましたが私の方が社會的地位が低いので早速一步立ち入りどうかと云ふ程の積極的でなく向ふから一生の伴侶として適足なら是非貰つてくれとの事で、小生は二十二になる本島人青年で家業繁忙故を出て現在或所に勤めてゐる者です。家は世と妹と家內の四人暮して父の遺産で上流に近い生活を營んでをります。昨年の暮某氏の紹介に係る或有力者の娘と縁談が生じましたが私の方が社會的地位が低いので早速一步立ち入りどうかと云ふ程の積極的でなく向ふから一生の伴侶として適足なら是非貰つてくれとの事で、

人の立ち話

相談相手もなく獨斷に陷る前師上の問題で御回答になりたい方は手紙で封の上相談係御中と御申込下さい、電話や面會は御斷りします

新妻が掛物であつた

問　小生は二十二になる本島人青年で家業繁忙故を出て現在或所に勤めてゐる者です。家は世と妹と家內の四人暮して父の遺産で上流に近い生活を營んでをります。昨年の暮某氏の紹介に係る或有力者の娘と縁談が生じましたが私の方が社會的地位が低いので早速一步立ち入りどうかと云ふ程の積極的でなく向ふから一生の伴侶として適足なら是非貰つてくれとの事で、

チビヌスマレチ、ヒカンシタ、センチャンハ、マイニチ、モクサント、サガシニ、デカケマシタガ、ナカ〳〵ミツカリマセン、クフハ、フタリガ、ベツ〳〵ニ、サガスコトニシマシタ。

センチャンガ、エイガワンノ、マヘマチキテ、フト、カンバン、チビクンガ、ウツツテヰマスノ、シヤシンヲミルト、ナント、チビクンハ、ムチユウデ、ナカヘトビコミマシタ。

川原久仁於

答　先づ貰ふにお顏ひしたい、與敵を飽めて下さいといふことです。貰ふ人格に關しては一点非の打所はありません、自ら紳聖なりと稱へられてゐる程貰ふが性的に二面性であつた點が大きな缺點的打撃をもたらし與敵を呼ぶことになつたのは決して偶然とは思ひません、際し細君を虐げ呼ばはりは偏りに憫みを與いたことではないでせうか。就敵者があつたといふ事實だけを以て良家の娘を汚れた者の如く扱ふことは、如何に日の經過に酔り得ようとはいへ與敵の良が過ぎてゐはしません か。神さまの眼から見れば就敵者に變りはありますまい、このままでは私の前途は暗黑です、かゝる醜と一緒になつてゐても時來の出世など望むべくもありません、將來の夢なども考へてゐる餘裕を持ちません、思へば胸も張裂けんばかりです。私の考方は間違つてゐますまいか、敎はるべき途をお敎へ下さい(CSH生)

男性愛の眞實義に甦れ

答　先づ貰ふにお顏ひしたい、與敵を飽めて下さいといふことです。貰ふ人格に關しては一点非の打所はありません、自ら紳聖なりと稱へられてゐる程貰ふが性的に二面性であつた點が大きな缺點的打撃をもたらし與敵を呼ぶことになつたのは決して偶然とは思ひません、際し細君を虐げ呼ばはりは偏りに憫みを與いたことではないでせうか。就敵者があつたといふ事實だけを以て良家の娘を汚れた者の如く扱ふことは、如何に日の經過に酔り得ようとはいへ與敵の良が過ぎてゐはしません か。神さまの眼から見れば就敵者に變りはありますまい、このままでは私の前途は暗黑です、かゝる醜と一緒になつてゐても時來の出世など望むべくもありません、將來の夢なども考へてゐる餘裕を持ちません、思へば胸も張裂けんばかりです。私の考方は間違つてゐますまいか、敎はるべき途をお敎へ下さい(CSH生)

男性愛の眞實義に甦れ

答　先づ貰ふにお顏ひしたい、與敵を飽めて下さいといふことです。貰ふ人格に關しては一点非の打所はありません、自ら紳聖なりと稱へられてゐる程貰ふが性的に二面性であつた點が大きな缺點的打撃をもたらし與敵を呼ぶことになつたのは決して偶然とは

問　男の子の內地名

答　

國定忠次 (185)

(第上題)

長谷川伸作
岩田專太郎畫

檢事 (四)

思次の女房おつるさんは美しい生れつきである為に、殺伐なくらしの思次にとつて何かと邪魔のになつてゐるが、思次のお母さまにはおつるに一目も二目も置いてゐた。内心では、"あんな女、親分の為になるものか"と思つてゐる。

思次のお母はそれでもお腹に餓べれば安らかな気があつた。が、お腹は世にいふ胴腐りのやうなもので、思次の代理で賭場へ行けともいへばすんで長脇差を腰に大手を振つて行きかねない性質である。

この他、思次には殺人かあつたその中で恐れるべきもない野のいつとなく恐れ関にたつてゐるものに、今は野州佐野の大久保村へ帰らせ、地所屋敷田畑を買つて農業をさせてあるお腹がある。

しかし、思次には腹はない、お腹を思ひ出すことがあつても絶対ではない。

伊八と同じ八寸村の出れで、お腹とは子供の頃から遊び友達であつた若い侠客次郎が、賭場荒らしの月夜に、

「親分」

「うン」

「内儀さんの使です」

「何だ？」

「何だかさう云つたんですが、親分にお話をしろつてれ」

「帰つてきてゐるのか」

「御座次郎の倶次は八寸村に住む御用聞きで御助といふ、日傭百をかけてくれる八州の目明の供で野州へ行つたのが十二三日前である。

「へえ、帰つてきました、関を草鞋に食はれもやつて歩くのがまんで、親分の処へまだ面出しをしてゐなかつたので済みませんといつてゐるそうで御座んす」

「ウン」

「そこへ、日那のお供でお帰りに行つて——親分はお腹さんといふ女をご存じですか」

「お腹？　ふうン、お腹がどうした？」

「何故じゃなんです？」

「どうだつて良いから話せ、お腹がどうした？」

「お腹がれ」

「おつるにか、いけねえ、あの女が草を喰くするぜ、気を付けるやうに言つてやれ」

「いいえ、旦那さんにです」

「他の者にはか」

「喋べるもんですか」

子供が無事に育つてゐるらしいので思次は、文句まつて、野州の空を眺めた。そこは小保方村から北へ国定にもう一足といふ、早川の畔である。

水のかれてゐる川底の端に旦那が月を仰いで佇んでゐた。

「旦那のさやちやんか」

「親分、待つてゐた処だ。阿佐、先へお前帰れ」

「おつるに云つたやうならねえ」

「いつは謝つた、申訳ねえ、もう喋べつちやつた」

「いい、それにも云つちやならねえ」

「御用聞きは知つてゐるか」

「くえ、知らなかつたら出流山といふ処へ行つてきます」

「ウン、まあいいや、大丈夫か」

「親分んですか」

「ウン。若え奴は仕様がねえ。お阿佐」

「いい」

「それにも云つちやならねえ」

「いつは謝つた、申訳ねえ、もう喋べつちやつた」

「皇道日本」の撮影を開始

東寶映畫協會提携第一回作品「皇道日本」の映畫化を山口縣出身の陸軍大將林銑十郎氏と共に企畫中であつたが此程映畫製作に關する陸軍當局の諒解を得たので十日午後出發氏には三浦新作、田代氏二人、東寶本社で東寶側幹部、大橋武雄、大關重之の諸氏と最後的打合せを行ひ十二日陸軍省を訪問し最終的に諒解を求め正式に撮影開始の運びとなつた。

人形芝居の事ども (二)

岩石まさ男

この連中が鎌倉西方の淵野辺附近に彼等の祖先を祭つて居住し、毎年新春に際のお祝ひ唄、期神の人形などを舞はして歩き廻つた節もあり期神は疱瘡の神として今日に至るも全国的に崇敬されてゐる。

私達は本島に於ても新春祝の内にこの様な古い意味のある事があり、かうした取柄のない彼等の藝能から世界に誇るべき人形芝居が生れ出たのである。

×

とは云へこの人形舞はしの藝が立派な藝術として完成したのは、寶暦と安永の間の僅か二十年間の短日月であつたといふ。歴史上の一大飛躍であつたと云へよう。云はゞもなく能樂の二面を取扱つたものである。

同時に又人形芝居ひの技術をも向上されたならば。私達は我国の歌文学史と歌舞の関係に於て人形芝居が如何に重大な役割を演じたか？歌舞伎俳優が偶像の如き崇拝の対象となつてゐる事実を見ても人形芝居の力を主として歌舞に関したものである。

×

さて、人形芝居は世界に於ける人形芝居の中に何物かと云へるものがあるか？と呼ばれた遊戯の民かある。おそらく我が国に於ける遊藝人の結晶であるかも知れない。

寫眞は文樂の三勇士……

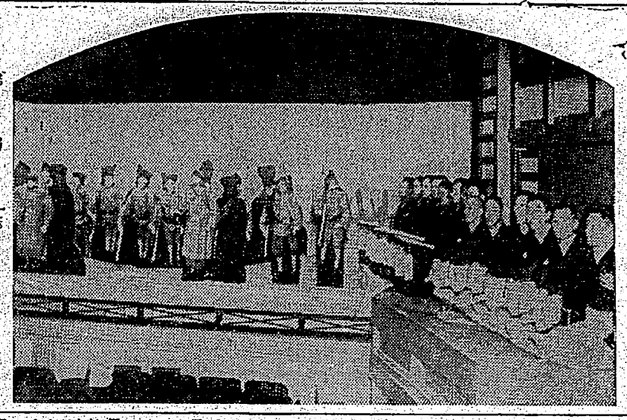

有段者十人抜碁戰 (第三局ノ二)

本社催

深堀勝一氏　先初段　深堀房雄
同　同二目　三段　稻澤克忠

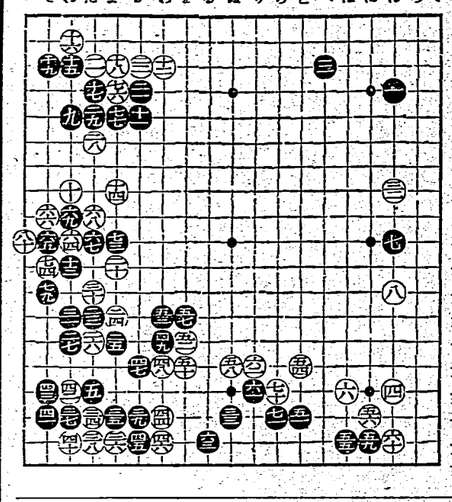

カナ文字ニュース

△コレマデ　北支デモ　上海方面デモ　日本煙草ハ　アマリウレズ　歐米製ノ　煙草ガ　タイヘン　ヨクウレテキマシタ。トコロガ事變以來　ワガ皇軍用ノ　煙草ハ　モチロン　一般用ノ　煙草モ　日本製ノ　モノガヨクウレテ　歐米製ノモノハ　ウレナクナツタソウデス

△印度ノ　全印國民會議デ　イギリスカラ　ハナレテ　獨立シタ方ガ　タメニ　雄ダルトイフノデ　氣勢ヲアゲテキマス

商況 (十一日)

臺灣米市場前場

即期　期米
△期逢薬米　中　先　四月五日限新米　不申
△期丸腰米　三車　三車
△期丸腰米　三車　三車
△期逢薬米　三車　三車
△期丸腰米　三車　三車
△期逢薬米　三車　三車
△期丸腰米　三車　三車
△期逢薬

臺灣日日新報

（第二版）（原稿記錄）（明治卅一年五月九日第三種郵便物認可）　昭和十三年二月二十二日（火曜日）　臺灣日日新報　第一萬三千六百二十二號　（一）

本日夕刊共十二頁

臺北市表町二丁目一番地　臺灣日日新報社　電話（代表）五八〇二番　編輯局　五八〇三番　營業局　五八〇四番　印刷所　五八〇五番　振替口座臺北一四九六番

定價　本一部一錢　一ヶ月前金壹圓五拾錢　三ヶ月前金四圓參拾錢　六ヶ月前金八圓　一ヶ年前金拾五圓（日本國內及滿洲國內各地郵便料金共）

廣告料　普通欄一行十五字詰　一回金五拾錢　二回金四拾錢　三回金參拾錢　特別欄一行二十五字詰　一回金壹圓　二回金八拾錢　三回金六拾錢　臨時增頁廣告料別途協定

人行證發編輯兼發行人　佐々木喜善

ドイツの滿洲國承認

總統の演說だけで、外交手續は不要

わが外務當局の見解

【東京二十一日發同盟】ヒトラー獨逸總統の國會に於ける演說に依つてドイツの滿洲國承認は明白となつたが右に關し國務總理の演說に依つて既に滿洲國は正式に承認されたものとする說及び今後の外交手續き云々後ほど正式承認と認むべきであるとする說との二種の見解が下されてゐるが我が外務當局は

【東京二十一日發同盟】ヒトラー獨逸總統の國會に於ける演說に依つてドイツの滿洲國承認は明白となつたが右に關し國務總理の演說に依つて既に滿洲國は正式に承認されたものとする說及び今後の外交手續き云々後ほど正式承認と認むべきであるとする說との二種の見解が下されてゐるが我が外務當局は

一、國際聯盟ゲルマン民族の感情關係をもつて市民も他の正式同樣の獨立を認めて居る國際的慣例を破つて迄に故意に無視して來たものと認めてゐる

一、今回のドイツの滿洲國承認は國際聯盟の精神に違反するものと認めてゐる

一、國際聯盟の精神に違反するものと認めてゐるが、ドイツ國の正式承認行はるれば、西に續伊の各友國もこれに追隨するものと見做されるであらう

一、國際聯盟ゲルマン民族の感情關係をもつて市民も他の正式同樣の獨立を認めて居る國際的慣例を破つて迄に故意に無視して來たものと認めてゐる

一、今回のドイツの滿洲國承認は國際聯盟の精神に違反するものと認めてゐるが、ドイツ國の正式承認行はるれば、西に續伊の各友國もこれに追隨するものと見做されるであらう

蔣政權の受ける打擊

想像に餘りあり　外務當局談

【東京二十一日發同盟】ドイツ政府の滿洲國承認に關する內報に接した滿洲國政府では二十一日午後一時三十分左の如き外務當局談を發表した

滿洲國外務當局談

八時に依ればヒトラー總統は二十日國會に於いて滿洲國正式承認の聲明をなされた趣きであるが近くドイツ政府から正式に右通告に接することを期待してゐる、このことは從來及現在の國際關係上當然のことと考へてゐない

一、イタリーとは國民性並びに國家體制の上に於いて多數の無緣者を出し、從つて根據觀念に對する非難を誘發してゐるが、これは極端な場合であつて、我國民は一般的に言つて國家觀念の强烈なる國民である

一、ザール回收後フランスとは國土的紛爭は存在せぬ

一、英國とは根深き問題はあるが紛爭を意味するものとは思はれない、今回のドイツの暴に依り防共の大精神を以て結ばるる日、獨、伊、滿の關係が益々緊密化せられる事を欣ぶと共にドイツの滿洲國承認が物質的利益に於ける、又對にイタリー、スペイン兩國に依り承認せられた滿洲國に今回更にドイツの承認を得て其の國際的地位を益々鞏固にした事は我が心底實に堪へ

國策に乘る 臺灣工業用鹽 急速增產案

日鹽、臺鹽、臺拓が一體となり 劃期的計畫成る

最近における我國の化學工業は急速に進歩し、工業鹽の需要は今後愈々急増してくるので國策的見地より臺灣總督府の工業鹽增産計畫に、民間會社も順應して積極的に乘出す事となり、從來本島製鹽業に關係を持つ大日本鹽業と、一昨年來鹽田擴張工事中の日曹傍系臺灣製鹽並に本島の拓殖開發を使命とする臺灣拓殖の三社が一體となつて、工業鹽の大增産を目標に今度臺南、高雄兩州下の魚塭を買收、大々的に鹽田開設を行ふことになつた、右に就き日鹽社長一宮銀生氏、臺鹽社長中野友禮氏、臺拓社長加藤恭平氏は談話の形で一齊に聲明を發表した

工業用鹽の源泉確立に邁進

臺灣では四十五萬噸を增産

大日本鹽業社長 一宮銀生

最近における我國の化學工業の進歩發展には實に驚くべく、あらゆる部門が進められる事に成つた

固より此の發展部門業といふものは、其の本來の使命から見て、之れ國家として是非やつて行かねばならない性質のものである所謂金肥、鹽業バルプの開發、其他バルプ資源の開發といふ點からして、其の鹽業は國家的事業と言つても差支ない程である

從つて此の重要なる用地の買收が經濟的に合理的關係の下に行はれる樣、當局の指導により、近時數の大增産計畫が樹立された次第である、臺灣に於ても總督府當局の主宰の下に年産四十五万噸增加といふ劃期的な鹽の增産計畫が立てられ急速に其の實現を圖るべく、あらゆる部門が進められる事に成つた

固より此の發展部門業といふものは、其の本來の使命から見て、之れ國家として是非やつて行かねばならない性質のものである所謂金肥、鹽業バルプの開發、其他バルプ資源の開發といふ點からして、其の鹽業は國家的事業と言つても差支ない程である

從つて此の重要なる用地の買收が經濟的に合理的關係の下に行はれる樣、當局の指導により、近時數の大增産計畫が樹立された次第である、臺灣に於ても總督府當局の主宰の下に年産四十五万噸增加といふ劃期的な鹽の增産計畫が立てられ

近來、我國化學工業の進歩發展に伴ひ急激に其の需要を增加して來た苦土鹽田に關し、時局と共に愈々急速に其自給自足、即ち苦土鹽業の確立といふ目標に向つて、斷乎邁進すべき必要が認められて、既に鹽業關係當局の指導により、近時數の大增産計畫が樹立された次第である、臺灣に於ても總督府當局の主宰の下に年産四十五万噸增加といふ劃期的な鹽の增産計畫が立てられ

最近における我國の化學工業は急速に進歩し、工業鹽の需要は今後愈々急増してくるので國策的見地より臺灣總督府の工業鹽增産計畫に、民間會社も順應して積極的に乘出す事となり、從來本島製鹽業に關係を持つ大日本鹽業と、一昨年來鹽田擴張工事中の日曹傍系臺灣製鹽並に本島の拓殖開發を使命とする臺灣拓殖の三社が一體となつて、工業鹽の大增産を目標に今度臺南、高雄兩州下の魚塭を買收、大々的に鹽田開設を行ふことになつた、右に就き日鹽社長一宮銀生氏、臺鹽社長中野友禮氏、臺拓社長加藤恭平氏は談話の形で一齊に聲明を發表した

工業用鹽の源泉確立に邁進

臺灣では四十五萬噸を增産

大日本鹽業社長 一宮銀生

が出でられ急速に其の實現を圖るべく、あらゆる部門が進められる事に成つた

固より此の發展部門業といふものは、其の本來の使命から見て、之れ國家として是非やつて行かねばならない性質のものである所謂金肥、鹽業バルプの開發、其他バルプ資源の開發といふ點からして、其の鹽業は國家的事業と言つても差支ない程である

從つて此の重要なる用地の買收が經濟的に合理的關係の下に行はれる樣、當局の指導により、近時數の大增産計畫が樹立された次第である、臺灣に於ても總督府當局の主宰の下に年産四十五万噸增加といふ劃期的な鹽の增産計畫が立てられ

近來、我國化學工業の進歩發展に伴ひ急激に其の需要を增加して來た苦土鹽田に關し、時局と共に愈々急速に其自給自足、即ち苦土鹽業の確立といふ目標に向つて、斷乎邁進すべき必要が認められて、既に鹽業關係當局の指導により、近時數の大增産計畫が樹立された次第である、臺灣に於ても總督府當局の主宰の下に年産四十五万噸增加といふ劃期的な鹽の增産計畫が立てられ

緊急國策に順應 使命達成を念願す

日本鹽業株式會社長 中野友禮

臺灣製鹽株式會社長 加藤恭平

が、今や化學工業の進歩に伴ふ國權の向上大なるものあるのみならず大陸經營的經綸に由る生産の合理化、製鹽技術の改革副產物利用の擴大等に依つて相當有利に經營し得る見込が立つた、併し何分にも事業地域の廣大なるに加へ、短期間に完成せむとする政府の御指示もあり勞々吾々事業者のみの力では到底成功覺束なき次第であるから是非共各方面官民各位の至大なる御指導御鞭撻を仰き此の重要にして且緊急なる國策的使命遂行に邁ふべく、萬難の努力をする覺悟である

熱と光の臺灣は 天日製鹽に天惠の地

國家的計畫に協力を望む

臺灣拓殖社長 加藤恭平

國力の進展と資源の開發とに伴ふ產業の起業をも企圖し種々調査計畫中の處、恰も今回の劃期的增產計畫に當面し當局御指導の下に本島製鹽業に經營經驗深き大日本鹽業株式會社並に經驗豐富なる大日本製糖株式會社と共同し、茲に三者打つて一丸となつた強力なる組織を以て此の大事業に當るに至つた次第に對し、深く感激に堪へぬと共に、其の責任の重大なるを感ずる、幸ひ、關係當局の極めて熱意のある指導と後援を頂き、又鹽業試驗に付ても細大なく方針を授けてくれたので、從に心强く感じ、爽心より國策に基へない所である、吾々としては其處に國策の存する所以を體し、是非立派にやり遂げ以つて自己の天職と信ずる所を盡うして御期待に副ふべく、萬難の努力をする覺悟である

臺灣興業の原料補給對策

太平山木材を二十萬石拂下方 督府當局で攻究中

臺灣興業は官營一結の一環の外に、豫定の第一人者たる九州帝大教授吉田博士は、臺灣パルプ資源研究の爲去る十七日來臺臺北帝大農林實習中の所、二十一日豫定に基き二十二日迄バガスの利用方法研究を委託されてゐる臺灣製糖本社に滯在、二十四日朝臺南鹽業試驗所に同所出張中の臺灣パルプ會社技師と共に來臺、九州は五日振一十二日六十錢、福岡一四二十錢方上京、其の他の諸地も横ばい乃至小幅の動きに過ぎず、株式は總體的に閑散裡に推移した

【臺南電話】本邦パルプ資源研究の第一人者たる九州帝大教授吉田博士は、臺灣パルプ資源研究の爲去る十七日來臺臺北帝大農林實習中の所、二十一日豫定に基き二十二日迄バガスの利用方法研究を委託されてゐる臺灣製糖本社に滯在、二十四日朝臺南鹽業試驗所に同所出張中の臺灣パルプ會社技師と共に來臺、九州は五日振一十二日六十錢、福岡一四二十錢方上京、其の他の諸地も横ばい乃至小幅の動きに過ぎず、株式は總體的に閑散裡に推移した

台灣興業は官關一結の一環の外に、豫定の第一人者たる九州帝大教授吉田博士は、臺灣パルプ資源研究の爲去る十七日來臺臺北帝大農林實習中の所、二十一日豫定に基き二十二日迄バガスの利用方法研究を委託されてゐる臺灣製糖本社に滯在、二十四日朝臺南鹽業試驗所に同所出張中の臺灣パルプ會社技師と共に來臺、九州は五日振一十二日六十錢、福岡一四二十錢方上京、其の他の諸地も横ばい乃至小幅の動きに過ぎず、株式は總體的に閑散裡に推移した

臺灣興業の原料補給對策

太平山木材を二十萬石拂下方 督府當局で攻究中

台灣興業は官關一結の一環の外に、豫定の第一人者たる九州帝大教授吉田

パルプ資源の權威 九大吉田博士來臺

島内視察、糖試で意見交換

來年度より試驗研究に着手する豫定のバガス、パルプ工場の研究方針を確立する爲である

【臺南電話】九州帝大農學部吉田博士一行は、來る二十二日午前十時より臺南州廳會議室に於て、臺灣パルプ資源研究の爲め來臺中の同博士を囲んで、臺灣パルプ資源研究會の月例會を開催、來年度より試驗研究に着手する豫定のバガス、パルプ工場の研究方針を確立する爲である

二期裏作の小麥良好 臺中州が獎勵

【臺中電話】農家の最大副業たる云ふべき第二期裏作小麥栽培も近年來農事試驗場に於て副作を行つた爲め好成績を上げたので、州當局に於ては昨年度第二期より第二期作の獎勵を爲した爲め今年の栽培面積二三百甲步より一躍して一千甲を突破した程で、昨今の收穫期に際し雨に逢つたのでその結果を憂慮されて居るが、大體に於て昨年より良好の模樣で一甲步當り收穫豫想十六石乃至二十石にして一百一十圓とすれば二甲二百萬圓の副收入で昨年第二期作に於て結局二百十億万圓の副收を見た譯で何れもホクホクの態である

蔗作研究月例會

【嘉南電話】蔗作關係者の月例會は二十二日午前十時より糖業試驗所で開催され糖業事務關係に關し協議する事になつてゐるが、臨時總督府關係者の出張等の爲め來會者は僅かに數名に過ぎなかつた

酒精輸送會社

廿八日創立總會

【東京二十一日發同盟】日石の橋本氏を社長とするアルコール輸送統制會社は資本金百万圓で愈々來る二十八日創立總會を開くことに決した、內地は勿論滿洲

臺北州產組 實務競技會

【臺北電話】臺北州下各信用組合聯合會主催の實務訓練と能率增進を圖る目的の下に昭和五年以來實施されて居る所の第八回を來る二月二十七日（日曜）午前九時から市內各銀行會議室に於て開催されるが、今回は各組合三名宛參加の豫定で、參加人員は二百二十名位の見込にて相當盛會を豫想されてゐる

新蓬萊活氣

【神戸二十一日發本社特電】定期商況六、七兩日蓬萊、北濱兩米穀取引所の第八回定期取引會は、二十一日二十八錢にて發會、後出來あと二十五錢唱へ二十六、二十七錢揃出來、

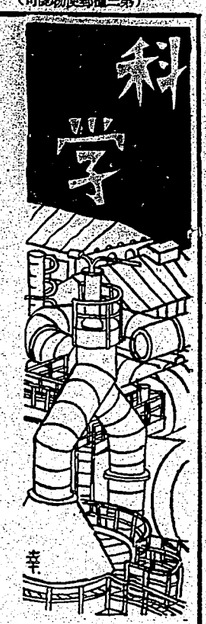

兒童自殺の精神病學的考察

小峰茂之博士の研究（下）

兒童自殺の原因

原因殺の原因に就て調査して見ると、一體の兒童自殺というたやうなものがある。博士の調査の結果によれば、自殺による死が第一位を占め、次で厭世、憎惡の如く家庭の關係を伴ふもので精神病變と認められるものが第一位であり、また年齢と關係關知に關しないため、嫉妬、失戀は第二位であり、學業關係に關するものが第四位を占め、貧困なる爲替を悲觀して死亡したものが第五位で、家庭不和が第六位である。

この中、精神病狀態には未遂はかりで既遂がないが、これは精神病狀態であるため、その自殺方法が幼稚な爲めである。

兒童自殺の精神病學的考察

兒童自殺の精神學的に關係することは、その自殺に對する意思及び精神關係の關係を知るに興味ある問題である。

自殺の起るのは、必ず何等かの外因があれねばならないが、兩親なき兒童の自殺行爲に出づる者の如きは、すべてこれを精神異常者と看做して差支ないと思はれる。

動物のスピード（中）

魚と飛魚のはなし

自分の考へとしては目標の選方はひかへ目が計數で、實際はもつと遠いと思ふと言つてゐる。

ある商によつて實驗したら一時間二〇哩の割合で、實際はもつと遠いと思ふと言つてゐる。

一體の兒童が動物界に於てスピードの點關係を調べてゐるといふことは聽で聽くにたらない。この地上に一番速く飛はれたのが既時だからである。

鳥類が地上に現はれて一體の手段（人でアイデイメソッドなどの發明）から、また個かに二千二百七十萬年にしかならないが鳥類が「鳥類飛行學校」に入學して、バッタバッタとやり始めてから、もう數千萬年もたつてゐる。だから鳥類は、鳥類より三千萬年も前から失敗に失敗を重ねて飛び方の練習をやつてゐるわけである。

△

と言つても、鳥類の速度だつて、それ程のろいといふわけではない。鳥類のスピードを測定するのは却々困難であるが、殊らく雨燕はその中でも最も早いものの一つである。即ち巢を追ひかける時には時速七十哩を出す、普通鳥はれて、一時間に二百哩位の速度を出す。最も速度な鷹族の中の一種族が彼を攻撃したが、何しろこの白人鳥は天から落ちて來たのだから、さつと横様に避けるまいといふことになつた。そこでこの鷹族は飛行士を自分等の大將にしたが、吾が文明の國へ歸りたくはなかつたので死と同居同棲にして殺つてゐた。

本國では、毎年捜索隊が

出發した、このために死んだ人さへ何人かあつた、また或る人にこれるやうになつた

レツドフアンの飛行機は

ブラジルの森林の眞ツ只中に墜落したといふのである、飛行士は間部を探いた、すると、最も兇猛な鷹族の中の一種族が彼を攻撃したが、何しろこの白人鳥は天から落ちて來たのだから、さつと横様に避けるまいといふことになつた。そこでこの鷹族は飛行士を自分等の大將にしたが、吾が文明の國へ歸りたくはなかつたので死と同居同棲にして殺つてゐた。

本國では、毎年捜索隊が

出發した、このために死んだ人さへ何人かあつた、また或る人にこの種族の所所まで行つたが、レツドフアンに會ふことはできず、徒らに未開族な「傳說」が眞實である事を認めた位のものであつた

一方、ジヨオジアでは

レツドフアンの墜であるレツドフアン夫人が、ヂヨオジア州のプランスキツクを飛び立つたことがあつた、彼は出發にあたつて妻に次のやうにいつた「どうしたつて成功して、きつとお前の傍へ歸つて來るよ」

さて、この飛行機の末を

最後に見たのは、一羣のノルウエー汽船であつたが、所はオランダ領ギヤナの海岸上空であつた、それからは、パタリと消息が絶えてしまつた、爾來十年の間といふもの何の消息もなかつたのである、その中に悲壯な「傳說」が語られてゐる。

×

かく精神的にも精神的にも兒童は僅かの刺戟にも容易に反應し易いのであるが、これらの現象のみ理的觀察は、さきに述べた澁田敎授の自殺者の心理現象における病的の過個觀念の自殺心理の主因を爲すといふことは決めて早計をもつものと云はねばならない。

しかし一定の素質及び性格所有者のみが、兒童自殺の可能性があるかどうかは、興味ある問題であるが、これは多くの未發者の精神狀態及び性格調査を經なければ斷言することを得ないので、これについては今後の研究に俟つ外はないのである。

×

以上述するに兒童自殺には精神異狀者は比較的少ないやうであるが、一時的衝動による自殺は一般自殺より遙にその率が多く、發病又は衝動自殺とも思ふのである。

殊に兒童にとつてその衝動が強い。

最後に兒童自殺の豫防は、兒童保護の上からも、敎育上及び精神衛生上社會敎育上の問題からも、重視すべき問題であるので、家庭に於けるばかりでなく、敎育家、醫家、爲政者等有識者の關心を俟つことと大なるものがあると云はねばならない。